盛京時報

大正十三年三月廿四日（月曜日）
陰曆二月二十日

本報價目：每張銅幣六枚　每月現大洋八角　外埠連郵價目每月現大洋九角五分　半年現大洋五圓二角　全年現大洋拾圓
告白刊資：一行五號字十五字起碼刊資一日每行現大洋壹圓　長期另議

發行人 宮川貫作　編輯人 菊池貞二　印刷人 石原庄太郎
發行所 盛京時報社
盛京時報支社（大阪）
盛京時報支社（大連）

中日祀祝大典休刊

時刻表
[illegible]

王正廷督辦 已通電辭職

中俄交涉督辦王儒堂氏、以此次中俄交涉陷於停頓。交涉當局不能不負責任。除一面引咎向府院辭職外。一面併通電全國。報告此案交涉經過之情形。併聞中俄交涉公署二十日已結束一切。預備交代云。

▲宣布交涉經過情形　王正廷特拍出馬電一通。聲明一切。茲錄其原文如下。

（銜略）竊正廷自十一年春魯案結束之時。適拜督辦中俄交涉之命。以兩國締交重加任。諸棘棘撫其之身。綆短汲深。時虞隕越。顧念挽回利權。乃國民應盡義務。不得不勉竭駑鈍。藉効馳驅。迨蘇俄政府加代表到京。當即與商開議辦法。而加氏始意主張先行恢復邦交。再討論懸案。正廷以懸案先有具體之解決。斯邦交得立親善之基礎。如氏亦不堅持。雙方迭次提案。往復討論。惟關於中東路及外蒙兩問題意見相去甚遠。交涉幾致停頓。嗣經正廷本公平互讓之精神。復於本年二月二十五日提出最後大綱草案。加氏於三月一日又出最後之修正案。正廷因於三月三日將最後原案及加氏修正案呈報大總統批交國務院審核訓示。三月六日國務會議時正廷出席說明雙方提案內容。經各部簽注意見。正廷當本其意見。復與加氏協商大體。均尚容納。惟尚有數點未肯同意。三月十三日正廷復出席閣議報告與加氏交涉情形。各閣員亦頗多滿意。但對于中俄舊約應先行廢止及外蒙撤兵條文中應將制止白黨之担保改爲雙方制止白黨之辦法兩點。仍主張更改。因於是晚與加氏作最後之談判。經終夜之力爭。始得其同意。正廷以案經久懸。英義兩國既承認於先。誠恐遷延貽誤。且國人亦同聲主張從速解決。外察大勢。審內國情。覺此案實不能再事遲疑。因即遵照大總統頒發全權證書內有以中華民國國家名義全權議商決之權之明文。將議定大綱草案雙方簽證。以備呈政府批准正式簽字。此正廷辦理此案之經過情形也。正廷才疏力拙。不能將所提原案如願以償。撫衷自問。良用疚心。今幸大總統明令由外交部接收辦理。深冀自茲以後。早結垂危之局。力挽亡失之權。更得圓滿之結果。此乃我國如天之福。亦正廷所馨香禱祝者也。謹布區區。伏維明鑒。王正廷畏（二十一）印。

張景惠將就職

▲京師設立督辦署　▲各省區設國道局

張景惠恐奉張疑忌。對全國國道督辦。尚未就職。白宮特派員向張挽勸。略謂國道係屬社會的事業。裨益於國計民生者甚鉅。政府用人初不限於奉直派別。即張雨亭亦能喻此意。務望即日就職。云云。聞張意已活動。日來正在草擬章程。籌備進行。其計劃於京師設立國道督辦署。各省區設局由道尹兼任局長。發行國道債券。以充經費。並擬將西北國道籌備處歸併於國道督辦署轄擴範圍云。

福建幇辦 令尚難發表

▲以局勢未定之故

關於閩局命令。本有兩道草稿。一爲查辦王永泉。一爲命令周蔭人幇辦福建軍務。擬好而中擱甚久。茲政府以洛吳再三催促。只得將查辦王永泉命令先行發表。其幇辦命令。府方以閩局尚未全定。主張緩發。聞此項命令底稿。已經撤回。又王永泉所遺之第二十四混成旅長一職。洛吳雖保劉春台繼任。恐亦不易發表云。

顧維鈞出馬後之形勢
外長陸長擬處分王正廷

近日之中俄交涉。經破裂後。加拉罕之態度仍依舊。毫未和緩。不意顧維鈞居然將中俄交涉之全權收歸己有。美其名曰救濟二重外交制之困難。對王正廷則更進一步。擬加以處分是也。但此層閣議中僅一二閣員主張。全體並不同意。府院且力主妥協。此種辦法。在個人之政治道德。即無過問之必要。但國際體面上。似乎不無損失。且反足以予外間使言。其與君爭交涉功績說以証明。若謂爲國家利害而出此。偏袒任何一方面。此種公道之評判。與顧相去。未免太遠。然吾人無所亦僅至此而止。且靜觀顧外長出馬後之成績。茲先將各方面之報告。彙誌如下。

▲顧維鈞訪加拉罕紀　外交總長顧維鈞十九晚八時。偕同秘書朱鶴翔。至官廠胡同。與加拉罕商轉圜方法。當由加代表與鮑秘書接見。顧謂中國方面。丕欲恢復中俄邦交。故對於雙方之意見。亦頗作公開的討論。王督辦。十四日與貴代表所簽訂之草約。因其事前未得敝國政府之同意。依法不能認爲有效。王督辦與貴代表。所訂訂之草約。均有從長考慮之必要。以後中俄間之一切交涉之進行。仍當與貴代表從新協商云云。加當謂中俄協定草約。既經王督辦以全權代表名義簽字。即貴國政府對於該項協定。完全同意。鄙人已轉電本國。未便任意變更。請貴總長體諒此中情形云云。顧謂貴代表之意。因此項交涉。既達本國政府。不便再行變更。現可否再電請貴國訓令。加謂不能…不能…言下極爲堅決。顧當再三解說。加毫無轉意。顧又言及二次通牒。實有礙兩國邦交前途。務請注意。加當云。請貴政府從速按

▲國務會議之情形　二十日國務會議。顧維鈞將訪問加拉罕之情形報告後。孫揆謂連日各省疆吏。紛紛來電催速簽中俄協定應如何置答。衆討論結果。咸以各疆吏不知交涉情形。來電催促。自係一種好意。中央應將困難情形。通知各省。俾知交涉困難之眞相。並徵集各省意見。孫揆贊成。當即飭秘書處擬具電文。嗣後討論王正廷督辦既與加拉罕因簽押草約問題。雙方各有誤解。則此後交涉。當益困難。不如由外交部直接向加代表交涉。以專責成。而免二重外交之麻煩。衆皆贊成。顧維鈞亦欣然表示担任。當即議定下一命令。宣佈關於中俄交涉事宜著由外交部負責辦理。以專責成之字樣。一面由外部備文通知加拉罕。討論完畢即散會。由孫揆自行入府報告云。

▲顧陸擬處分王正廷　據某方報告。國務會議。顧維鈞陸錦先後發言。謂王正廷。曾行簽字。不報告閣議。殊有越職之嫌。顧主張加以相當之處分。旋經某閣員謂王爲現任外交大員。中俄交涉。尚未解決。王又負相當之時望。此層務須慎重。並宜請示元首云云。孫揆謂此層似可不談。因府主面諭。中俄交涉。復雜萬分。不易辦理。儒堂素負物望。於此或有人事不宜之處。當另有借重。囑爲妥慰。顧陸遂相對無言云。

▲顧維鈞所謂補救法　據某方傳出。顧維鈞所謂補救方法。已擬定以下三者。（一）由俄代表自動撤回十六日及十九日兩次通牒。（二）置此兩牒不問。再由外部或督辦署與俄代表繼續磋商修改協定條文。（三）交涉破裂後。將經過情形。一一公布待世界公評云。

綏甘疆吏 確將更動

綏遠都統一職。日前有以馮部旅長張之江調任之說。其後又以京中甚要職將行更動。亦有牽及綏遠之處。茲聞無論他人陞遷如何。馬福祥之地位。則必須調換。閣政府已電致馬氏。約其來京一行。俾得面此一切。如馬願意拋棄綏遠。則甘肅省長一職。當可有望。馬氏接政府電後。已允於三日內來京。綏甘疆吏問題。不久想可解決矣。

射擊月球之大規畫
火箭研究已成　六月實行試驗
將來果竟成功　遊月將非難事

美國烏斯塔市之克拉克大學教授魯巴脫哥達多氏。現正在計劃射擊月球中。所需準備頗稱順手進行云。該計劃如果成功。其結果科學必至試行幾多新實驗。

魯氏之射擊月球器。即爲一箇火箭。魯氏豫定第一次試驗而成功。次即製造更大之大型火箭。於箭內容人。以送至月球。現在熱心之科學者數名。已向魯氏請願隨箭赴月。夫火箭衝突月球時。火箭與人果均無恙乎。又將依何等方法而返地球乎。進而志願冒茲艱難者。由常人觀之。幾類狂人。然而科學者之眞摯的精神。實存於茲矣。

地球有引力。此人人所周知。而該引力所在範圍。不過地球周圍一百哩。而未曾有物出此引力圈外者。魯氏所發明火箭之構造。即能突破引力圈。然後火箭自身繼續飛行。萬無再回引力圈內等事。已而進入月球之引力圈內。自然達到月球。故未始不須觀定月球中央而發射也。

魯博士之研究情形

不獨魯氏。現在各國。均從事於此種計劃。是以魯氏豫期迄于今年夏季。實行計劃。以制各國之機先。且言明謂從來在實驗室。屢行實驗。至今絕無何等疑問之點。計劃必能成功。殆可豫言等語。

火箭之速度。一秒間爲七哩。十五秒而脫出引力圈。一分三十秒而入宇宙無空氣中。比及高空。則漸次減少速度。最少速度。一時間爲五十哩。飛行於宇宙約經二晝夜。可達月球。

因此項計劃。殆成各國間之競爭。魯氏並未詳細發表火箭之內容。但據傳聞。該火箭即以輕量而硬質之鐵製造。全長不過五呎。重量十五斤內部設有燃燒機關。以異常之威力。噴出瓦斯。火箭即由此自行進行云。魯氏最初考案此種火箭。實在九年以前。爾來依賴克拉克大學之援助。熱心繼續研究。以至今日。

有人向魯氏質問。謂地球與月球常以急速度。同轉於相異之方向。兩者間之引力。極爲複雜。故火箭不必赴月球。亦未可知云云。關於此點魯氏必當有所充分研究。殊至最近。科學界。已發見使用金屬「謝列尼亞穆」決定進路之方法。該金屬。對於光線備具異常的敏感。在歐戰當時。魚形水艇使用該金屬。依賴探海燈之光線。以決定航路。豫料魯氏必當利用該金屬與月光。以資決定火箭之進路。

發射火箭後。即得以强力望遠鏡。觀察飛行過程。而火箭之尖端。豫裝爆發藥。與火箭衝突月球同時。爆發以現一種發火信號。

此項計劃果否成功。人類能否得到月球。吾人當拭目以觀之焉。

家庭常識

上流家庭之子女原因

世間往往見上流社會之家庭中子女不多。而下流社會之家庭則反是。關於此事。諸說紛紛。然據最近醫學上的發見。大體如下。上流婦人。爲保持身體之美。將嬰兒託付乳母。不自乳哺。其結果該婦人子孫之女。雖生長後。不能自身出乳。不能出乳。虛弱之身體。竟乏妊娠力。從而致子女不多。如久之不止。竟一族斷絕。固屬難免。是以最近文明各國。爲保護乳兒起見。對於自身哺乳於嬰兒之婦人。予以賞金。此事凡爲婦人者所當牢記也。

注意啓事

敬啓者本堂于民國七年會同與順長劉海軒泰興生意一座開設奉天城內中街本堂今因有正當川項無意營業將錢股如數抽出廣泰興所有來往賬目欠內欠外等等之事自有該號經理股東等担負概于本堂無涉恐未週知特此登報聲明　敬俊德堂唐贊臣謹啓

東三省銀行付息廣告

啓者本行民國十二年份第三屆股息業經照章支配計官利六釐紅利一分二釐即每股得官紅利大洋十捌元並呈明　奉天省長公署在案茲定於三月一日即陰曆正月二十六日起開始支付即希各股東携帶股票親赴本行總或各分行或辦事處就近支取爲盼如有未領九年十年十一年官紅利者得一併發給恐未週知特此奉聞

恭頌

駐防檢樹大新立屯東三省陸軍第十旅三十一團二營營長蔡公軍政公號香池双城籍向在江省帶隊有年名譽頗著去歲臘月間來我新鎮掌營政兩月之中雖管界平靖無何等剿匪功績而和藹以對商民勤勞以訓軍上則爲向來所未有蓋公之營規甚嚴每日兩小時習操兩小時上內堂課器無驚擾是以部下咸熟於軍法而能守紀律其採買糧草無不公平給價民戶因之皆樂與交易嗚呼軍隊所駐秋毫無犯雖古之良將不過如此民等忝之極謹爲登報以誌　檢樹新鎮衆商農等謹頌　三月十八日

青島 上海行（滿鐵航路船）
榊丸 三月二十六日
西京丸 三月二十三日
天津行
大湖丸 三月二十五日
濟通丸 三月二十二日
營口行
長順丸 四月一日
龍口行（往復共順旅寄港）
龍平丸 三月二十六日
安東行
天潮丸 三月二十六日
濟通丸 三月三十一日
大阪神戶行
長順丸 四月六日
大連汽船株式會社　電話（代表）（番號）四一八五番
陸居荷客取扱店　丸二商會　電話 四二六四、五八八八番

錦縣電燈廠啓事

本廠定於本年四月一號開股東會議二號發放股息屆期務請股東諸君駕臨與議並携帶股票息單以便領取息欵無任盼禱是荷

介紹買賣

地皮　房屋

有願出賣或購買者請駕臨敝行面議可也

合名會社　藤田洋行

雅利洋行廣告

機器部　顏料部　進口部　出口部

大小鏇床鑽床鉋床銑床抽水機木工機器並各種發動機電氣機皮帶滊車等俱備
經理德國拜耳顏料廠各種上等顏料以及各種藥品批發
火爐浴盆便器紅牛皮搽鋼油自行車大小五金上等玻璃紙張及軌頭並鐵道建築等材料
豬鬃馬尾皮張麝香雜糧並採辦各種大宗土產

本行所售各種貨物概係德國名廠出品機器部特聘有華洋機械工程師凡新廠之創辦或舊廠之改良均可代爲計畫顏料部亦聘專門化驗師可以隨時指導染法倘蒙惠顧不勝歡迎之至特此敬佈

總行　上海　分行　北京　天津　漢口　營口　奉天　煙台　其餘各大商埠均有經理處

奉天大西關小什字街南首本行告白　中國電話一〇三三號

鞍山製鐵所製　臭油　專家販賣

茲屆需用臭油之期特此大廉價出售凡來定購者均急應命

鞍山驛前通　德昌公司　電話一七番　五一番　一五二番

機器全部出售　廣告

奉天寶泰棧油坊　敝號因業此營業情願廉價出售鍋爐計四尺五粗八尺長碾滾三十六寸榨三十盤附屬品俱全願購者請來面敘可也

開始船期告白

招商局圖南快輪准于舊曆二月十九日（即禮拜日）早由營口開往烟台上海以後常川往來每隔十日一次定期不悞

奉天代理客票處　大西門裡前稍香村　小西門裡前稍香村全啓　大西中電話七四七號、小西中電話九五二號

文明書局出版新書

★太平天國野史　全一厚冊　定價一元四角　◎特價八角
是書爲臨平姚氏抄本以重價得自湘鄉書肆經名家評閱斷爲天南遯叟之遺稿於太平軍興滅之始末極爲明瞭卷首有洪秀全像太平天國印璽文告寫眞四頁尤爲罕見之物

★英國海軍秘史　二冊　八角
書爲英國海軍大將施格鐵男爵服務海軍五十年之記錄中如巡行世界拳亂之役奉使南美歐洲大戰諸役施氏莫不參與機要讀之可見英吉利稱雄海上五十年秘史之一斑

★北京便覽　洋裝一厚冊　定價一元八角　◎特價一元
北京區域遼闊初至者問俗采風多感困難是書依最近調查舉凡衙署商肆勝跡風俗習尚食宿遊覽等類靡不博采兼收並附車馬價目各種物價地名表及銅版精圖十幅旅行得此一目了然

聚珍倣宋版印　清代名畫家小傳　▲▲三種合購特價三元

★國朝畫識　連史紙　四冊　定價二元　▲特價一元二角
是書詳載自清初起至乾隆時止名畫家小傳

★墨林今話　連史紙六冊定價二元四角　▲特價一元五角
是書詳述自乾嘉至道光時之名畫家小傳

★譚藝瑣錄　連史紙　一冊　定價一元　▲特價六角
是書自道咸至光宣間之名畫家小傳悉備

★音註姚姬傳文　全一冊　二角

★音註梅伯言文　全一冊　二角半

本局取古今名家文集根據姚惜抱曾文正王益吾諸家選定本加以音註極便閱讀研究古文者不可不人手一編現已出兩種其餘續出

★言文對照初學新文範　四冊　三角
是書專爲初學作文而設故各體俱備題目取社會家庭習見之事物俾兒童易於明瞭全書四冊由淺入深循序漸進每篇於文言外各列白話體一篇並用新式圈點言文對照最便初學

玻璃版印
名人畫冊
已出四集　第一集二集各七角　三集一元　四集六角
此冊所選均係精品有新羅山人惲南田黃小松戴醇士王椒畦翟雲屏秦梧園秦逸芬諸家之山水花鳥每集之首附各家小傳賞鑑臨摹均極便利

★最新園藝法　一冊　二角半
是書搜集吾國各地園藝良法兼採北美新法及著者實驗所得成爲三大類曰根菜曰葉菜曰果菜逐類詳說凡栽種經理去除虫害等無不詳備

★相人秘法　一冊　二角半
吾國相法僅以容貌氣色斷人吉凶禍福而已熟知歐西日本近世之刑法家則據以偵緝盜犯引爲重要科學也是書搜集吾國各種相術兼及意大利日本等各國相術書多種而成舉凡五官區別人性善惡舉動狀態莫不可以窺人微隱蓋據心理生理等科學以參証而加判別之非尋常談相法者可比也

（明97）

周湘畫　天台山農編次　潁川秋水箋釋（並附西文說明）
十五色精印
水彩畫二十四孝圖
布面金字精裝一厚冊　定價四元　特價二元（三千部爲限）

是圖原爲鎮海丁方鎮先生印行益世之書今春美國記者甘開脫女士來華見而奇之謂畫法超邁絕倫堪稱傑作而事實言行尤足爲處世法今夏女士回國攜去數冊贈送親友珍爲拱璧來函續購百冊同時洛陽吳子玉將軍來電訂購八百冊丁君將版權歸敝局特再印三千冊發售特價此書不惟可作家庭模範並可作圖畫臨本而爲親祝壽者加印小啓贈送親友尤爲最佳之紀念品邊購滿五百冊者照特價再打八折（如此版售罄須遲三個月方能出版）

（明109）

各省中華書局經售

上海南京路
文明書局發行
各省中華書局經理

月曜論評 (隱鋒)

▲清世末葉。權貴之躲避炸彈者。莫不以天津租界地。爲其逋逃藪。◆至民國改建後。天津租借地。樓宇一新。於隱蟄伏。盡爲權要。迺至於東海下野。黃陂被難。閣揆出走。合肥養病。及吳大瘟頭。遭人反對。罔不以天津租界地。爲彼之避難桃源。及今之王正廷。拂袖離京。亦實爲借彼租界地。栖其倦羽。◆然租界者。外人之宇下也。豈託庇外人宇下。便可以保全自由。不爲淩逼乎。若誠如是。吾深願中國各省。滿成租界地。吾國權要。皆早退居。吾民亦喜得樂土矣。

▲奉天道路。極不清潔。馬路亦泥濘難行。每至春融。泥可沒脛。非足著老式油靴。不利於行。商人亦最爲滑稽。在市政公所布告之旁。粘一廣告云。春天道路。滿花汚泥。本號有眞正通州油靴。永不綻漏。又有廣告云。天暖了。雪化了。本號有頂好橡皮鞋。減價出售云云。如此以觀。市民於奉天路政上。深不滿意。粘此廣告。雖出無心。若有心人而視此譏諷語。必深替市政當局。臉上發熱。◆

▲中俄協定。已瀕於決裂之境。北京政府。以爲掩耳盜鈴計。尙告國民曰。中俄交涉。已漸融洽。若如此便爲融洽。俄人於東北方面。整備軍戎。亦可謂爲融洽之徵驗乎。

總之中國。沒人管事。記者於李家鏊氏。出使起程時。曾詢問北京外部。對俄狀態。當時李氏云。北京政府。幾至沒人管事。微之今日。言果不虛。當王正廷出席閣議時。閣議以王正廷。再往接洽。比至次日。接洽如何。蓋亦如前報所述。拂袖離京矣。某日來奉矣。內幕何若。雖不可知。必內閣王氏。彼此又爭鬧意見。可無待言。

今俄以高壓手段。日相恫嚇。吾國當局。不知又何所措手。豈聽彼之虛聲恫嚇。便予承認歟。抑先顧爭鬧意見。不顧外交歟。愚意當局。必坐視外交失敗。亦不肯犧牲意見。

中外要電

滬輿論反對俄態度 均云重要國際問題（廿二日發 上海專電）

俄軍動員脅迫華境之消息傳至此間一般輿論均頗不以爲然就中上海各報社論評略謂俄國對華之懷柔策業已完全失敗所以現竟開始鐵血外交莫斯科政府對華威脅至此不復可諱雖中國政府前者漠視輿論演成大錯已非一次然此時中俄問題中國尙能得一般之同情若中國被屈於俄國列國詎亦袖手觀望乎特可憂者實爲中國內部之暗潮國際之形勢今亦重要影響所及恐不止於中俄兩國莫斯科政府如果實行武力手段派軍侵犯滿洲則列國均當根據華會決議之領土保全主義行共相當對策事若至此誠屬重要國際問題云

中隈院長逝世

（東京廿二日專電）會計檢查院院長中隈敬藏氏于二十一日因病逝世

日水雷艇到滬

（上海廿二日專電）非田少將麾下之第二水雷艇隊十三艘于今早七時到滬分別投錨各埠但該艇隊內有一艘途中發生障礙當於二十五日方可到

郡司副領報告

（東京二十二日專電）曩在海參崴被拘禁之郡司副領事小阪部通譯春田書記生等四名于本日赴外務省報告被拘顛末

前皇私產收沒

（柏林十九日來電）安哥拉政府收沒前土皇私產

臨時財政調查會議（廿二日發 東京專電）

臨時經濟調查會于本日開會對于關稅一般的改正根本政策及決定塘斤之配給與其價值方法等項有所決議

美政客注意第三黨（十九日發 華盛頓來電）

美國共和黨民主黨各重要黨員對於第三黨之活動均非常注意因參院議員福列退氏之聲望日著第三黨已有以福氏爲下屆總統之候選人將來選舉時如共和黨取保守態度更以現總統顧理治爲候選者則第三黨決以福氏爲候選人共和黨黨員中之票數將爲其所奪第三黨中不少共和黨及民主黨中之黨員現其態度又極模稜故將來選舉時其一舉一措之間均與兩黨之定力有絕大的影響也

回教主設立諮議院（十九日發 耶路撒來電）

赫德扎斯王哈西英現已決定組設回教教主諮議院並召集世界回民會議以討論全球回民利益之問題

蘇俄國民委員長 魯伊哥夫

英埃會議即將召集（十九日發 伯林來電）

據倫敦早報云英埃會議不久即可召集磋商蘇丹將來之地位及英國保護至埃及航海綫之責任以及僑居埃及外人與移民之安全各問題

斐島獨立運動冷淡（十九日發 瑪尼拉來電）

一週間來獨立運動之準備資金募集之結果斐利賓人民對於獨立運動似爲冷淡故咸取觀望態度

德揆參與維納會議（十九日發 伯林來電）

德總揆麥爾士氏及外長史時勒斯孟氏已抵維也納二日會參與各項官界會議磋商經濟問題

命令

（三月二十日）

▲中俄交涉關係重要王正廷籌辦以來與俄代表意見雖漸融洽而條款尙未確定應責成外交部接收辦理迅與俄代表繼續商議進行以專職責此令

▲特任張國淦爲獻威將軍賈德耀爲寬威將軍王坦爲祺威將軍此令▲督理河南軍務善後事宜張福來電稱責重事繁勢難兼顧請辭陸軍第二十四師師長兼職張福來准免兼職此令▲任命楊清臣爲陸軍第二十四師師長此令▲任命劉谷潘陳昭勳李家鈺黃隱段榮琮朱宗懿孫震羅邇瓊彭光烈張那木魏楷王鴻恩張耀樞爲將軍府將軍此令▲任命李彥青周麥賢趙玉珊爲將軍李鳳樓淩家駒朱綬光華世中爲將軍府參軍此令▲任命曾憲棟周世英李根固於書羅玉山趙瑞蒔爲將軍府參軍此令▲李樹勳唐式遵馬麟均授爲陸軍中將王續緒許紹宗王志珍王桂蒔張復泰均授爲陸軍少將遮王麟王鈞王金樑黎運科均授爲陸軍礮兵上校此令▲劉溶橋授爲陸軍少將李克信授爲陸軍步兵上校劉賓題授爲陸軍騎兵上校此令▲任命李諾恩任濟勒爲青海左翼正盟長林恩旺濟勒爲右翼正盟長此令▲任命林葆綸署海軍部參事此令▲陸軍總長陸錦呈請授陳延林丹鵬摶爲陸軍步兵中校李雲龍禇文林馬榮廷許冬爲陸軍礮兵中校王書印爲陸軍步兵少校林南高長泰白雲慶丁玉祜孫德耙王恩雲陳爲英王金澤馮恩相丁汝琨爲陸軍礮兵少校均照准此令▲陸軍總長陸錦呈請晉授戴克臣爲陸軍步兵中校陸錦棠爲陸軍步兵少校並加中校銜田德昌爲陸軍礮兵少校並加中校銜富慶朱復昭用奎文劉毅和孫明傑樊永福爲陸軍步兵少校並加爲陸軍礮兵少校王彬爲陸軍三等軍需正均照准此令▲派劉定宇胡振禔張允同吳汝謙充司法官再試典試委員此令▲派胡國洸王澂嵩充司法官再試監試委員此令

東三省新聞

▲奉 天▼

○孫副司令回吉預聞

吉省孫烈忱副司令爲參預軍民大會來奉迄已多日茲因軍署移吉事宜刻將完竣該省軍民兩政均須整理是以孫氏已定于本月二十八日離奉赴長小作勾留即行回吉林任所云

○伍代表離奉赴津

此次張總司令壽辰廣東政府孫中山特派伍朝樞代表來奉祝賀並就便磋商對付時局之辦法茲已就緒（內容未詳）伍氏遂於前（二十一）日乘奉榆車赴津謁段然後南下云

○朱長官公畢返哈

特區朱子樵長官日前爲商陳關於中俄間各重要事宜及該區行政辦法兼與當道祝嘏特行來奉茲者諸事均已告竣已于昨（二十二日）晚返哈云

○教廳飭各校植樹

植樹節舉行植樹省長公署及實業廳業經通令各屬屆期舉行在案茲教育廳長謝蔭昌奉教育部電開謂『准農商部咨稱本年植樹節近應行植樹事宜請轉飭京外各校一律遵行以崇盛典等因仰即遵照辦理』該廳長奉電即于二十二日飭令省立各校各縣知事轉飭各校遵照辦理云

○體育訓練之方法

教育廳廳長謝蔭昌案准北京體育研究社函謂學校教育在修養人格除體育上訓練外並須增進智慧涵養道德返此則非所謂學校體育請飭各學校于體育一門除教練運動方法外應兼授有關體育諸科如心理生理運動衛生體育原理等書使精神與內體兼顧三育同收效果謝廳長據此即于二十二日通令省立各校各縣知事轉飭各校遵照辦理云

○飭查報科長履歷

省署以各縣科長乃爲輔助縣知事辦理全縣司法課賦等事之職非有專門學識及素諳公牘者不足以資佐理特于二十一日通飭各縣知事將各科科長出身履歷及辦事成績詳細查明呈報以憑考核云

○檢驗生分途練習

高等檢察廳附設檢驗傳習所講習期滿考試畢業凡及格各生應即照章分發各地檢廳實地練習藉資深造據聞派往瀋陽地檢察廳實習者爲王成鐸陳作新馮超許世魁四名派赴遼陽者爲馬錦生慶雲樵高乃芳三名派赴營口者爲許德容李鴻宇關鏡巖等三名派赴錦縣者爲張國順劉云學白文朗等三名派赴安東者爲田祥德張化等二名派赴海龍者爲李鴻彬王清心二名派赴洮南者爲朱寶田馮清揚二名派赴鐵嶺者爲張清祺劉汝成鄭鳳鳴戴培靖等四名云

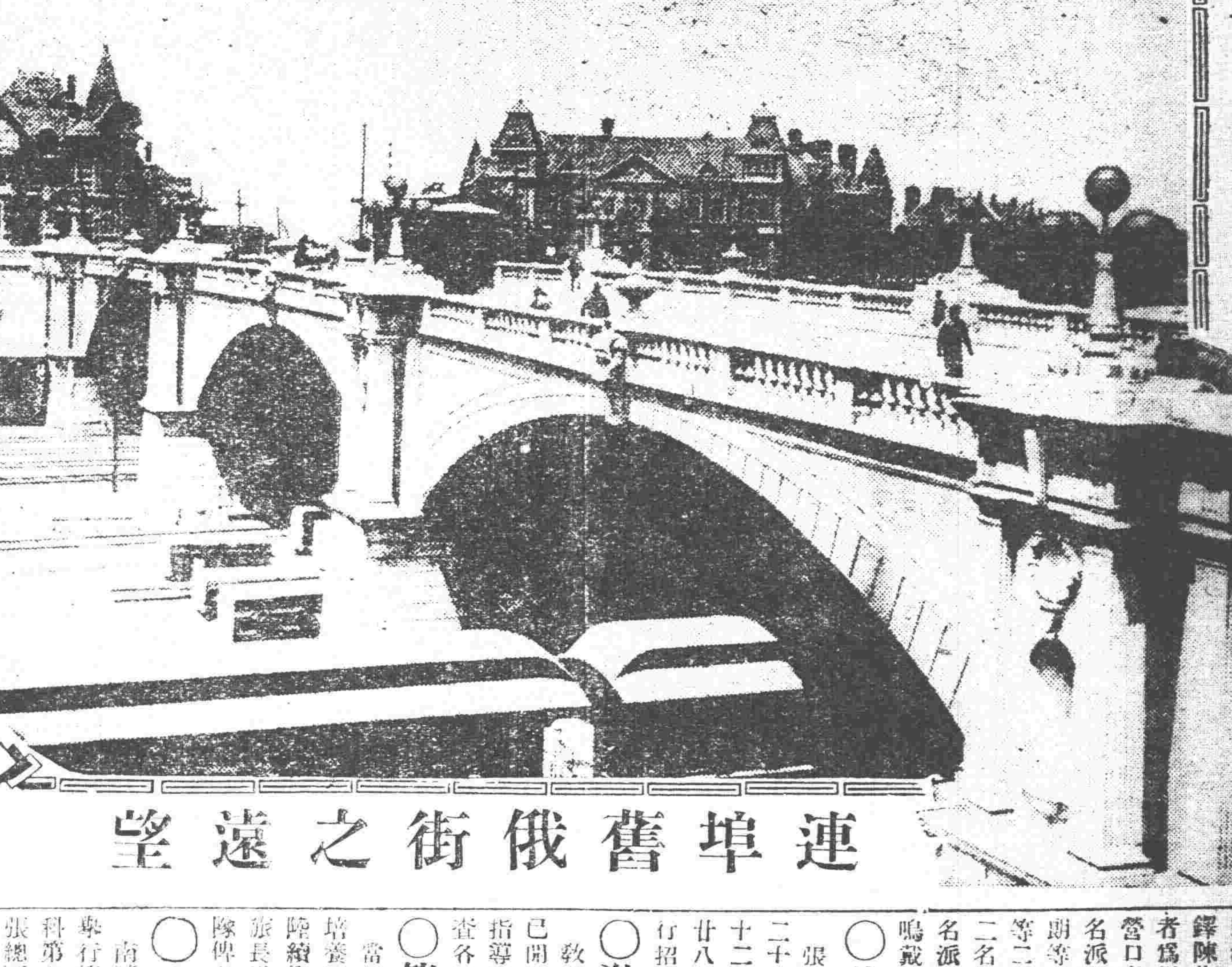

連埠舊俄街之遠望

○廿八旅旅長發表

張總司令爲擴充兵力計曾擬添編二十八旅籌畫已久尙未實行茲聞二十二日已發表吉長鎮守使丁超兼任廿八旅旅長之職如所部缺額應即另行招募云

○教廳長行將赴營

教育廳謝廳長因營口水產學校業已開課係屬初創必須躬親查察以盡指導之責已擬定下星期先赴遼陽考查各校然後再赴營口云

○第七旅組教導隊

當局規定各師旅組織教導隊原爲培養軍事人才自二六旅舉辦後各旅陸續組織茲聞安鳳鎮守使兼第七旅旅長湯玉麟亦在該旅組設軍士教導隊俾各營連排長輪流就教業已稟請

○南滿中學卒業誌盛

南滿中學堂於昨星期日午前十時舉行第七次本科生卒業式及醫學預科第七次修業式參列人員中國側有張總司令代表王鐵錚副官省長代表交涉署陶念新課長鍾著長代表闞課長教育馮會長瀋陽教育會所長謝教育廳長代表及各校校長教員等二十餘人日本側船津總領事以次守備隊長各校校長赤十字小川森川兩院長川村社長代表等四十餘人第一鈴學生入席繼以來賓入席池上堂長發式詞旋爲學事報告據稱是日本科畢業者十七人醫學豫科修畢者十三人又於該校沿革及發展情況有所陳述報告畢池上堂長以鄭重之儀容授與卒業證書及修業證書更授獎品當時以成績最優獲獎甚夥鹿獻章次之獎品得褒狀醫學豫科方面則有鄧洪建者中學本科優等生任大謙得獎最多並授畢堂長發訓詞大致勉勵各生勤修所學本中國四千年固有之精神文明兼收歐西之科學智識以盡力于中國放東亞于世界人類義正旨遠令人欽佩次有人代讀滿鐵川村社長祝辭大致謂該社之辦學純以致力文化爲旨別無他意希望各生循此階梯速成箇人之志願以達最終之目的云云次即王劍秋副官讀保安張總司令祝辭曰

中學畢業 當茲陽春 承天之運 其德日新 懿歟休哉 前途無極 學業既精 是乃仁術 濟世活人 天錫爾福 保國保家 中外仰服 自茲以往 勉旃勉旃

讀畢船津總領事致祝又次陶科長代讀王代省長祝辭曰

植危扶傾 啓廸群倫 明德新民 良師作楷 訓誨諄諄 宏搜遠紹 輝見洽聞 俊彥焱起 約禮博文 邦家之光 流譽无恨

又次謝廳長祝辭中學校在學生總代表祝辭中學堂在校生總代祝辭卒業生總代答辭散會更在別室爲來賓備有西餐一同歡迎午後一時許始散

庸又聞中學本科之優等生任大謙係台安縣人年二十四歲品學兼優考試屢冠儕輩又醫學豫科修業優等生鄧洪建吉林縣人年二十三歲入學一年而各種學課過目不忘其全畢業生姓名錄下

中學卒業生（齒序）

李馨乾 賀英 任大謙 王保純 王寶琛 温治業 秦新民 陳秉文 馬新日 張贄 姜學唐 張景唐 徐夢臣 關廉伯 李連馨 趙恩琛 王述作 等共十七人云

司令立案云

○美鐵道社長東來

美國市俄米兒烏吉鐵道社長巴伊拉母氏頃者携其夫人由天津赴大連定于四月中旬由大連來奉視察一切一俟完竣即當赴日本視察云

○各旅將添軍樂連

整理處以軍樂不但能陶冶軍人性情尤能增高道德觀念因之現已請准總部令各旅一律添設軍樂連隨時歌祝奏日內即當飭令各旅實行添設云

○何視察因公來奉

黑省警務處視察員何璵廷于廿一日來奉係奉該處長之命商辦某種公務因該視察曾歷任奉省各縣警察所長奉方多係故舊是以特派前來云

○包代表公畢回蒙

日前張總司令壽辰內蒙各王公曾派代表包森伯業携帶貴重物品來奉祝賀現已公畢于二十二日離奉回蒙去矣

○吉鎮使電告勦匪

東三省保安司令部現接延吉鎮守使吉培之電吉境內竄入股匪五百餘名由匪首中洋率領到處搶掠情勢披猖已派馬步軍隊三營前往痛勦諒被蹤渠小醜不難指日蕩平云云

○民治俱進會議案

東三省民治俱進會於前十九二十兩日召開會議曾誌本報茲聞議所案件係鼓吹統一添設分會徵集會員選舉職員增加津貼各項云

○控告杜所長被駁

義縣保甲所長杜文九頃被該縣公民劉書麟在高檢廳呈控僞造區圖顚倒村屯位置等情懇請提案以資整飭廳檢長以杜某縱有不合亦非刑事案件未便受理已于二十二日批令原告人知照云

○校長代請退隱金

省立第一師範附屬小學校補習科教員蕭虞廷人極忠厚富有學識對於學生循循善誘任職有十五年之久培養青年成材不尠現已辭退該校職務應兩關富紳連仲三西席之聘該校李主任請於馬校長轉請教育廳照章核發退隱金若干以酬其勞云

▲台 安▼

○六間房創設學校

台安縣教育所所長李廣森以春季開學已久除各事務員下鄉查視外並函知各警所代爲勸辦學務以期舊有早日成立來 省者速爲創 辦故五區分所黃 家窩卜日前十號 接到該所長公函內開該分所管界內六間房村住戶繁多學齡甚夥當創設學校以開民智而進文化該所巡官李寶山即令巡稽長關子良帶警前往竭力勸辦惟該村距縣僻遠民智未開對于辦學多生阻力關君除挨戶勸導外並招集臨屯各村長副計議辦學方法村長張廣德以關君苦口勸導不容搪塞當由各村捐助小洋三百五十元在該村當地一畝五分需洋八十五元餘款建築校舍五間由各戶撥工修蓋當勸集學生三十餘名聘郭維忱爲教員暫假該村長閒房三間先行開學云

▲輯 安▼

○楊連長除暴安良

本埠警察一分隊有民國十一年譁變之黨匪趙啓發（綽號西山）於年前已投誠今於二月初旬掛號出外辦事不料賊心不死竟在榆樹林子太平溝各地方詭詐姦淫無惡不作當地警甲不敢過問幸有駐輯陸軍三十七團二營六連連長楊子溫親帶幹兵多名在榆樹林子街將該匪拿獲送縣收押已電稟五十八團崔輔廷團長核辦如何懲治俟訪再誌

○巡官有幸有不幸

本邑老虎哨巡官張香九不知因何被撤遺缺以榆樹林子街巡官王敏接充將中區巡官王壽棟調充榆樹林子中區巡官遺職則以巡長王忠武接充均於三月十二日交代事務矣

▲石城鎮▼

○溫所長之傷心語

日前余（訪員自稱）赴警區適溫所長室中先有某甲在坐余因不識而未便遽入遂至外室微聞某甲係懇溫氏謀事溫意以事不近理但迫於情面又不便完全推却遂以他語支吾溫曰（當同事像我這樣作法他還嘈中弄我石鎖誰拿警察我眞傷透心了）余以溫氏素行慷慨尙無此種論調今竟出此使余悶悶莫解詢諸某君謂溫前赴縣城大受李監督之斥責因較他處報送煙賭極少之故溫氏始有此傷心語也按溫到差已數月對於地方各事咸抱和平宗旨過事極力排解實盡警察之天職若果被上峰申斥未免好人難做云

◈雜 報◈

△奉 天▽

廳長回安 安東警察廳長陳奉章日前爲報告解除冬防事宜來省謁見于警務處長茲者所商各項就緒遂於前（二十一日）晚乘安奉車回安東任所云

新兵來奉 各旅添設技術隊早已通令在案二旅第一團前派募兵員二人一赴開原一赴營口分途招募茲聞營口招募員已招得新兵三十名開原招募員招得新兵十八名均行先後來省編入隊伍云

免除房捐 小東門裡天增福等前者慘遭回祿房屋均燒存者無幾頃經市政公所查明既經燒燬新房尙未落成於二十二日飭令由一月起免除房捐云

鐵價調查 省中近因鑄造各種器械需用之鐵爲數頗鉅以致價亦隨之增漲茲經調查生鐵每百斤價洋三元上下熟鐵僅五元餘較諸數年前鐵價已提高兩倍有奇矣

請減運費 商人沈成茂頃因運煤費重特行來省呈請當局援案核減四成以示体恤省長以是否可行特于二十二日飭令奉榆鐵路局議覆以憑核辦結果如何尙未可知

挾嫌陷害 大西關月窗胡同住有索回回者因在日站偷竊某喇嘛之自動車被日警管見捕獲到署供出同夥（伍某係山西人）復由日警帶同華巡捕將伍某捕獲並起出烟燈兩盞烟槍一杆據知者云伍因與索素有嫌隙故爾乘此陷害也

行路興毆 近日道路泥濘不堪行走以致行人爭執之事無日無之廿二日午後五鐘大西關朱家大坑南首有路行甲乙二人亦因爭路口角繼竟興毆扭作一團嗣經多人拉勸始了按此等無理之爭固屬庸人自擾然亦路政之壞有以致之當局亦不能辭其咎也

△營 口▽

毆傷侄媳 老爺廟南王姓院內住有由東萊州人李某於十八日因家庭細故李某將其侄媳王氏毆打成傷聞該婦懷胎數月被毆負傷情狀頗形險惡當經同院報知警所將李某拘押傷者送醫院救治能否保全生命尙難預定云

△阿吉堡子▽

調昇保長 九保甲長齊臣君作事認眞向爲上峯所嘉許故於日前特下令調升齊君爲八保保長想齊君蒞任必有一番振作云

△海 倫▽

新郎猝斃 本城東大街住戶王某者家道小康生有一子聘定潘姓女爲室於本年舊曆正月廿九日迎娶親迎之期衆親友均往慶賀老夫婦異常歡喜迨至午後各親友散去新郎即覺不爽當即延醫未反診脈竟而嗚呼老夫婦均痛不欲生云

共罰難堪 縣屬城南張家店屯住戶賈某素有鴉片煙癖日昨來城辦事旅寓東頁棧市南會昌棧內正在噴雲吐霧之際彼縣署守衛馬隊高隊長撞遇當將該犯賈某並煙膏煙具等件一併帶署審訊該犯供認吸食鴉片不諱遂即判罰大洋九百元按照市價折合市錢拾八九萬吊該犯家道本非豐富大多罰欵難堪辦到

戲園復活 本縣海樂茶園去冬因市面蕭條坐客稀少每日入不敷出是以停止營業近有舊園主高雲閣者首先提倡招集股東赴哈延聘出衆角色從新創設以興市面云

往來

▲吳俊陞（保安副司令）帶隨員四十名二十二日午後十時二十分由南滿火車返黑龍江
▲山西恒郎（奉天滿鐵地方事務所長）二十三日早回奉
▲川合日外務省書記官二十三日早由安奉綫回國
▲安滕滿鐵理事二十三日早來奉即赴京城
▲高尾滿鐵車務課長二十三日早來奉赴撫順

京奉
新奉民天開 前 後 睡車 每日通車 每日普通 普通
天北津京開 每日睡車 每日通車 每日普通 每日普通
▲四鄭線▼ 四平街開 前 八、三〇 鄭家屯到
▲吉長線▼ 長春開 前 後 吉林到

東省
哈爾濱發(南行) 午後 三、五五(大票) 午前 九、二〇(急行) 午後 九、一五(小票)
寬城子發 午後 四、六 午前 一〇、三〇 午後 二、三
窩門發 午前 七、三五 午後 一、五九
長春着 午後 九、四五

西
(西行) 哈爾濱發 滿洲里發 (西來)

東
哈爾濱發(東行) 午前 八、五〇(大票) 一面坡發 綏芬河着

奉天大西關

神皋雜俎

本欄歡迎投稿

小說

藝妬（四三）

（谷崎潤一郎作　穆辰公儒丐譯）

第六章

他預備在展覽會出品的繪畫。如今已有八九分快畫好了。入了九月的門。桑子也就不來了。雖然這樣。大川在午前依舊在畫室裡作畫。他的眼睛。很熱心的注視那幅畫面。他覺得畫面上那個摩登伽。不知在什麼時候消失了。彷彿只有月份牌上預記的那個黑印在他眼前擴張的很大。但是他依然手不停揮。把畫筆在那幅畫上運使。因爲他對於畫事。並沒有什麼不熟練的地方。他此時對於他的畫。絕沒有一點高興自足的心。他總想不如把這張畫撕碎了倒好。■無奈他有一件事情。要去決行。倘若不把這幅給畫在展覽會中去出品。却恐受了什麼嫌疑。所以他照舊很安詳的製作。他的給畫。這正是他準備行動之第一着。第二便是他每天吃過晚飯。必然一個人到外面去散步。到了晚上十點多鐘。纔回來。到家以後。又在畫室裡不知作些什麼。不到夜裡兩點鐘。不去歸寢。他家裡主屋和畫室。分作兩處。主屋沒樓。是平造的家屋。他的父母和他妹妹。便在那裡住。因爲大川尚未娶親。所以他除了三頓飯到那邊去。便無晝無夜總是一個人在這畫室裡住。畫室以外。另有一間寢室。一間書童住的屋子。還有那間書房。他每晚散步回來。便一直到他那間畫室裡去。有時也到他父母那里看看。每天總要帶回點東西來。假如當晚他沒到上屋去。第二天吃早飯時。他必絮着他所買的東西。向他父母和妹妹說。『昨晚我到銀座去了。買來這點東西。十一點鐘纔回來。誰知你們都睡了。你們眞睡得早呵。』說着。小孩子一般。便把買來的物事交給他母親和他妹妹。這樣的事。在大川都是很留神的去作。反正他不教家裡人對於他有些可疑的地方。畫室旁邊那間書童住的屋子。只有那個書童在那里住。這個書童。每晚由六點鐘起。便到神田一個夜學校裡去學法國語。十點鐘纔回來。等到大川由外面散步回來。這書童已然睡了。他必揉着眼睛起來。給大川作一杯紅茶。算沒他的事。照舊去睡覺。據大川自己的實驗。這書童躺下以後。便沈沈的入了睡鄉。非至第二天清晨纔醒呢。半夜裡沒有醒過。所以由十一時以後。大川一個人在畫室作些什麼。家裡人誰也是不知道的。在那書童自己想着。大概以爲他的先生。每夜不知考察什麼物件呢。（未完）

筆記

文藝叢考（續）（驅明洛）

說詩雜記三十

文人相輕。自古而然。至於詩家。其風尤甚。遂至相祈相惎。成爲仇隙。吾不知其何所謂也。呂文穆未第。胡旦識其詩爲渴睡漢。以其詩中有挑盡寒燈夢不成之句也。輕薄至於如此。本不直一笑。而呂撲之於中。至科第獲遂之時。猶不忘之。亦可謂量太狹矣。惟是此種風氣。至今未衰。每見有一種佻巧儇薄之子。自己學問未必過人。而詩文未必成章。乃專心一意。以挑剔人之短長爲能事。纖巧苛刻。無所不至。或轉叶其聲。入於俗諢。當稠人廣衆之中。則高詠之。以取大衆之笑樂。必使受之者。俯首汗顏。無地自容。而後以爲快事。吾誠不知此種快事。所得幾何。不過令人嗤恨於心。數年之後。巧爲報復而已。謂非自害自殘也得乎。

談叢

逆女（續）（文氓）

主人嫂。靑及春年已及笄。雖未賦好逑。而已開情竇。婺維娶居。終日艷服遊街市。與二三滑頭大少相唱諧。籍籍。籍爲望梅止渴。主婦聞人言稍稍。偶或稍進勸言。則即罵曰。汝本老渾蛋。何知今日文明兒女事。速住汝口。否則將宰汝爲下酒物。諒能可口也。言訖相視吃吃笑。而主婦。則禁若寒蟬。不則一語。未幾。長女珍于歸果氏。次女靑又字都門韓氏子。韓本念秧者流。以貌悅於人。故深得主婦歡。主婦卽愛女喜婿。乃罄己所有。盡備數奩。而靑又大肆收羅。及諸出閣後。而張氏家因之中落矣。主婦本富家女。豐飫肥外。他固無所知也。族中梟桀者。利其懦。乃呑其產。主婦亦不之過問。已爾回祿降臨。廬舍爲墟。主婦遂致貧無立錐之地。昔日族人。以惡其女。乃及主婦。盡擯諸門外。不問不聞。主婦不得已。往乞其次女。孰意昔日之所愛。而今日竟向以惡言。驅之門外。大似有辱其門楣者。後此萬泉河畔。不復聞有張公館。而主婦及其八子第三女。亦均渺如黃鶴。不知何所之矣。文氓曰。天下之愛子者多矣。獨未聞有溺女者。豈今日倡女權者。皆如是耶。嗚呼。孝悌淪亡。廉恥道喪。母不母而女不女。僅知愛而不解愛。雖身受其害。而猶不悟。可慨也夫。

美犬能奏洋琴

戲評

燕春茶園觀戲記（昨非齋自長春投）

十八日晚公暇之餘。同二三知己。前往燕春觀戲。藉以消遣。茲將是晚各戲。優劣。略評於左。以供同好者一閱。

張文清的硃砂痣。唱作平平。無可取。愛蓮芬的賣子哭街。扮像頗稱不壞。唱作平正。無甚精奇。金桂芬的馬前潑水。桂芬飾朱買臣。所唱西皮倒板（朱買臣提筆淚不乾）。及見崔氏跪於馬前。怒容形於面目。觀之入神。（我的妻說的那裡話）一段二六。亦娓娓動聽。惟打鼓拉絃的。亂打。胡拉。令識戲者觀之可氣。眞是一對棒錘。常小峰飾張石匠。朱星亭飾和尚。均能詼諧百出。於是劇增色不少。朱海亭的槍斃燗犯。所唱一段二簧原板。頗有動聽之處。惟無頭無尾。最欠研究。那鳳霞的取金陵。鳳霞飾鳳吉公主。扮像極佳。所打兩套快槍。純熟可觀。及打出手。穩而且快。如倒地使虎。五龍絞柱。左右單手大頂。等。則更純熟漂亮。要鞭一場。尤爲可觀。博得喝彩之聲不絕於耳。總之近四五年來。東省演唱刀馬者。無能及也。那鳳樓飾郭英。身段活潑。舉起小翻。穩快無比。六個掃腿。一個旋子。其快如飛。幷白爲之前途不可限量。飄花童的桑園會。該伶飾白氏。扮像。作派。均無瑕可指。其行腔。頗得香水三昧。因嗓音太小。是以未能甚受臺下歡迎。小禿紅的秋胡。半截嗓子。濫竽而已。大軸爲新來之單寶峰塔子溝。胡鬧亂打一氣。並無評論價値。歸寓後。執筆記之。

史傳

辛亥殉難記卷二（續）（文職）

趙秀才傳

君諱葬鼎。字煥文。江蘇江陰人。世居沙洲福善鄉。八歲喪父。長讀書。好程朱之學。補縣學生。束修自好。家貧不妄取。宣統三年八月。聞武昌之變。憂形於色。嘗曰。國家興亡。匹夫有責。又曰。孔子言成仁。孟子言取義。不知今有其人否耶。蘇淚相繼變。發憤不食。十月初九日薄暮。入三賢廟西樓。自經死。死之前夕。家人以其出而不返也。徧跡之。不可得。明日至三賢廟。登樓。樓門閉。毀門入。則赫然衣冠。北面懸梁間。氣絕矣。旣斂。家人檢遺篋。得手札二。及自撰挽句。書中處分家事。纚纚千餘言有曰。人固有一死。但求合於義耳。雖曰。可以死。可以無死。傷勇。但我比召忽之死。似尙合君臣之義。又曰。我以爲國故不死於家。而死於此。以會文講學。恒在此。正欲以明人倫也。其妻弟孫邦楨。錄遺札。哀同里士大夫哀挽之。作爲殉節記一卷。

施秀才傳

君諱偉。字卓齋。江蘇高淳縣附生。年四十許。性朴訥。傲岸嫉俗。不苟言笑。鄉里咸重之。兄仁。歲……

偶感

玉人只隔一重山。不是銀河阻往還。七夕羨他牛女渡。鵲橋無計駕塵寰。
宅身似在奈何天。終日昏昏悩作眠。無限春愁無限恨。蠶絲十丈尙纏綿。
兩兩黃鸝鳴睍睆。雙雙紫燕語呢喃。春聲不遣春愁去。無賴心情更不堪。
松柏羞黃隕。經霜不改靑。託根同在土。何獨那凋零。錦簇楓林紫。金飄木葉黃。何如松柏秀。蒼翠獨凌霜。

文苑

怡園先生囊以隹什見贈且謂相過久竹未至因寄此（水木彪）

詩

獨我常耿耿。愁思積成斛。開懷欲高歌。撫琴坐太息。忽蒙文璧贈。吐詞如蘭馥。持用遣愁思。何當日三復。美子導羣英。悠悠衆高躅。逢艾亦不捐。歡盼苦見屬。見聞近相過。謝子情好篤。隔城倚高樓。想望延昏旭。只合抱琴來。共對金尊綠。非子同調人。誰慰我幽獨。

閨怨（王孜奉）

含情終日對靑山。綠黯紅愁不覺寒。忽見双飛蝴蝶過。離禁掩面淚偸彈。

世界上最猛之蒙古野犬

亞洲第三次探險隊領袖愛特森氏曾搜集有史時代前產於蒙古巨獸之化石旅行深入三萬餘里白種人從未涉足之蒙古近在紐約演說謂蒙古所產野犬爲世界上最猛之動物茲譯其全辭以供國人（以下爲愛氏說辭）

當余等初抵蒙古之內部時土人擁集見瀛車而大詫蓋余等之供料分載於瀛車及駱駝等彼土人未曾一見瀛車無怪其以爲奇矣後余等漸近一村見居民紛紛向隣山奔避察其狀男子不知宜攜助女子幼孩之理土俗之最奇者歐惟葬禮人之將死棄以爲惡鬼卽附軀殼之中故佚氣息立卽棄于郊以供野犬之咀嚼如有屍多具則堆置車中載往荒地沿途將屍身依次拋下後隨野犬卽飽啖之余曾一度親見羣犬爭食一屍云

此等食人野犬實爲世界上最猛之獸令人畏懼探險隊人員之生命頻遭其厄故余戒隊員等非攜手鎗或利刃弗許遠離帳棚野犬一見人類卽突進猛撲人每於不覺之間受其殺害居於省會尤爾加城之人民夜間均不敢輕出不知者犯之則立被撲殺鮮有幸免者此等千餘頭之野犬全恃人肉爲食料云

余等雖嚴爲戒備然隊員有險遭殺害者二次第一次爲總地質師潘觀教授被羣犬圍攻若彼未曾帶手槍者將葬身犬腹矣潘凱擊斃其一創其二然傷者仍躍然欲撲第二次余夫婦臥帳棚中余忽被余妻驚呼聲所醒急探首外窺見月色朦朧有犬十四五圍繞帳棚奔猜喊似怒狼未幾爲首者忽向帳戶猛進余雖半醒然神志尙清急出手槍擊之幸斃之纔復發數彈餘犬乃漸退分食死犬而去

兩星期後有一極險極之事發生余夫婦偕一英國少年同寢一帳某夜余深入黑甜鄉時忽被余妻喚醒抖聲曰野犬復來矣余卽持手槍描準地上蠕動一團物擊之但所擊者非犬也乃裹於睡囊中之英國少年也彼驚呼曰唉！危險極矣！幾乎彼汝擊斃須知猶是人類非惡狗也！余乃莞爾謝過

蒙古人之婚姻吾人聽觀爲奇事極西數部落盛行多夫制余聞人言婦人常有丈夫至十餘人之多習俗祇喇嘛有生子之權喇嘛約占男子三分之二飽暖終日無所用心實類寄生蟲而已其教主曰活佛（蒙語吐吐可吐）意爲最仁慈者居於尤爾加省會中權勢浩大王宮中滿積舊式瀛車縫紉機及影戲機等雜件活佛尤喜博覽美國各公司之樣本最奇者各種靈巧機器彼無不欲購置之但與瀛車等堆積一旁而已從未駕駛運用云

失明五十年重見天日 勘七君與其妻室

醫界趣聞

科學的明目甘露

七十瞽叟重見天日……廿一少婦初睹光明
眼光爺爺出世……眼光娘娘不獲自豪矣

吾人聽舊劇斷后一幕。至求得眼光娘娘灑甘露爲李貞妃治目復明節目。每視爲迷信荒唐之神話。而批斷其弗克能。其實當今以科學之進步。人工的醫術。已有勝于神仙之甘露者。茲將最近之事實。誌之如左。

日本大阪市南區高津五番丁有吉村勘七者。年七十二。幼時失明。及今五十一年矣。又同市木津大國町眾按摩業之少婦荒木吉子。年纔二十一。自幼盲目。本年一月下旬。大阪醫科大學眼科。以學用患者。招之入院。而爲之治。經中村博士。湖崎學士治療結果。本月（三月）十四日。勘七于五十一年之黑暗生活中。竟得重見天日。吉子則有生以來。初睹光明。二人皆大歡喜。退院而去。

據中村湖崎兩氏之言曰。勘七於二十一歲。眼中發生白內障。（眼之水晶體長翳而致失明之物）已經五十餘年。本年初受手術時。其右眼。並非如普通白內障可以外見者。其水晶體。寧放黑光。後經調查結果。實爲稀有之黑白內障也。其左眼。由外面可以見白光。現將其放光之物摘出。而此物經湖崎學士研究其作用。亦殊奇珍。現假以名之曰白澤黑白內障云。

吉子之目。乃普通之白內障。然其有生如此。如今番之初得視力。彼雖夢想。亦所弗及。其欣喜也。同人等之手術方法。稱爲『斯坦庫列阿諾』氏法。將病患部之半。以鑷子摘出。餘部以機械捻出之手術也。最初發生視力時。勘七或視燈光。或視人之面。比及手術完畢。復歸行廻旋其頭。前後瞻顧。驚喜欲狂。吉子則見有色之物。初興美麗之感。又勘七年歲已老。其視力自不及壯者。但物體則能完全辨視。至吉子。自幼未曾啓目。自此須爲視之練習云。

大阪每日新聞記者。十五日午後三時。造訪高津之勘七於其廬。至遇其一鄰婦。謂記者曰『老頭打眼睛看得見了歡喜的了不得今日同老伴串親去啦』言罷。更導記者至勘七之妹家。行至中途。適値勘七行而返。記者告以來訪。叟笑而言曰『自從兩眼復明恍疑暗夜初曉』旋同另一嫗曾失一目而治癒者撮一影。更入其妹家。與記者作兩目復明之問答。最初由失明之動機發問。

記者、您由幾時怎麼失的明呢

叟、左眼是由二十一歲右眼是由三十歲左眼得病漸然就看不見了右眼是漸長濃翳僅能辨出光線到五十四五歲連光線也看不見了像人的臉面早就看不見了

記者、所說這番行手術開眼就看見了那時會覺着怎麼樣

叟、最初先看見先生們的臉合窗簡人覺着很怪旋一少年先生問曰『看見那邊的房子沒有』我向那看眞全看見了我方信是完全復明當時那種歡喜眞是不能形容

記者、現在能看多麼遠

叟、能見一町來的（約三千六百尺）

記者、空中的雲彩能看見麼（指西空之紫雲）

叟、那不是塊紫雲麼

記者、自眼目復明後經久不見的老伴的臉乍看見了覺着怎麼樣呢

叟、啊呀、性情猶昔只是臉上竟成皺皮了不但這箇昨天曾到寺町的油舖打油去往常僅聽他們的聲音以爲他們夫婦還很年少誰想看了看一箇是白鬚子老頭一箇是掉了牙的老婆當時我驚異的了不得

記者、請數數裏間屛障的橫骨純數對麼（其距離約四十步）

叟、那是九根（無訛）

記者、曾目久而復明料於大建築或自動車等定驚異能

叟、那還用說簡直是久晦初曉任見着甚麼都希罕的了不得

記者、能辨出顏色麼

叟、看紅的看着紅色甚濃看靑的看着靑色甚濃看世界一切均覺美觀

記者、小物也能看見麼

叟、昨天拿了一根針一條線試了試針眼到看見了總還引不好線眞是想說我對病院的先生們將如何謝候好呢

言間老叟頻合其睫。一若更生者。記者興辭出。更往訪荒木吉子於病院。承湖崎醫學士之導引。入病室。見吉子左眼尙裹有繃帶。靜伏其間。記者出一指而問曰。您看見這是甚麼。女答曰。看見了。那是手指一。據湖崎醫學士曰。十二日始行最後之手術。傷且未復。由此以後。始能漸增視力。此人係先天的白內障。故總能見物。亦須增其物象認識力。是問吉子以小聲曰。臉是看出來了。那是鼻子。那是眼睛。尙分不清楚云。醫術之進步若此。世之盲目者可以無憂矣。（已完）

廣告

內科外科 一般診療 吉田醫院
奉天日站江之島町一四 電話三七二番

一般倉庫營業
並代理商品委託買賣及金融火災保險諸業務
東省實業株式會社
奉天浪速通十九番地 電話八一四、八一五、八一六番
倉庫部 倉庫現場西塔大街 電話八一七番

國際運送株式會社
資本金一千萬圓
營業科目
一、海陸運輸及一切轉運業務
一、一般倉庫營業
一、代辦保證事項
一、包辦勞力
一、供給關於運輸之資金
本店 東京市新橋驛前
支店 大連市山縣通
分號 東京 橫濱 京都 大阪 敦賀 下關 門司 釜山 京城 大連 營口 奉天 鉄嶺 長春 哈爾濱 浦潮 運輸接洽處日本全國到處皆有

美女牌 葡萄乾
一盒葡萄乾每日不忘食之久而久之卽奏其一粒一粒血與精力之結晶也
東三省總經理 歐利尹達喰貿易商 大豐洋行
大連市監部通三三 電話四二五三番
急告……奉天及各地有欲負代理店者請速照會敝行可也

奉天阜成建築有限公司廣告
住址商埠十一緯路路北 中國電話一二八七
本公司集合鉅資承攬建築中西新式樓房屋宇亭閣洋灰鐵筋堤岸橋梁等工項程聘有優等專門工程師繪圖技師專能設計測量籌畫估算價値工程構造精良歷年研究大有經驗於建築工程上具有六大特色列後敬希惠顧諸君垂察爲幸
純用北滿長方木料尺寸務求足實特色一
專用硬土磚瓦及日本最上等紅磚特色二
工堅料實計畫週至不勞顧主費心特色三
價格公道恪守合同並不悔約求益特色四
大小工程刻期告竣不至逾限拖延特色五
保固期內隨時修葺決不藉詞推託特色六

君欲白齒……固齒……嫩面請用
老火車牌牙粉
製造兼總發行 奉天中街買記胡同 同昌行牙粉公司啟

眼前有大妙藥請即實驗

痔疾

本舖 盛林堂 小松喜一郎 東京樺■町一番地 電話京橋二九七番 振替東京七一二二番

代理店 大連市浪花町三丁目 日本賣藥會社大連支店

▲布內各藥店及全國到處均有代售 但滿鮮地方多有類似品購時請指定小松痔藥爲盼

奉送 患痔症者不可不讀 說明書 (全國患者諸氏)(內付全治實驗)

▲通知本舖即行通送▼

流血.膿流.腐爛.痛.癢.等—

—無論何痔不割不燒完全治愈

數千人患全治實例

諺云今日人事明日吾身但就今日世界患 痔者如何狀況而言實爲江湖同病者之報導

〇爲痔疾以殞命之人多係此等凡痔疾初期極輕並無痛苦不堪之狀此時如請醫師治療何施以相當之治法自然容易療治大都不以爲然日延一日此症元來險且惡辣痔毒發串以致肛門週圍高腫漸潰穴流膿流血孔內腐爛轉成痔瘻肛門生疣雖苦不堪遂變爲痔核肛門痛苦如割轉入裂痔漸次消魂如出血痔或夜不成眠又痔痔甚至步履脫肛肛門腫爛無完或精液痔種種雖痔之名不堪枚舉中此症能轉爲神經衰弱腦病胃腸病貧血臟心病甚至肺病助膜炎等症惹起悲慘何堪由此觀之同病者之報轉痔疾一症豈可忽之者小敬醫行見及此決心研究徹底的治療法實行深爲病切

◎治療初試因方法不良毫無成効一再研究始稍見功効然仍不出奇迄至今日東京小松痔之藥始爲痔患者實驗之好結果無論何等深病不割不燒並無注射之手術亦無需入院等之費用及日期于自宅就業能使安全實爲經濟治愈之實植此乃實驗全治者之所喜者往往送來全治禮狀將全治之狀報告者不可計數間有受兩次手術之難痔絕無再愈之想者經此藥除根能勞働從事者有之或因痔身體不能稍動至今服此藥能乘自轉車活動愉快者亦之再有難去數年之病體登山旅行再無再犯之兆根治確實之人亦有之種種奇痔全治實驗例不可枚舉故此東京小松痔之藥名聲日高一日之原因也今稱爲日本第一之痔疾効藥全國到處藥店無不行傳本藥對痔疾實爲現代最善治療法實有證據即按多數治瘉之立證即可爲確證現痔冬令正爲警戒之期無論男女患症者切勿失治療之時機早用本藥立見奏効

東京 小松痔之藥 (治痔疾一切有奇效)

◎小松痔退膏 (貼付藥) 三圓.二圓.一圓.

◎小松痔退坐藥 (藥條) 一圓.五十錢.二十錢.

◎小松痔快丸 (內服藥) 四圓.二圓.一圓五十錢.

▲痔退膏與痔退坐藥用法首先將核痔或瘻痔內惡毒惡汁吸除使其死去疼痒收縮脫肛腐蝕之處復生良膏之肉■突塞 孔眞能奏効

◎痔快丸能使大便通快掃除高內之痔毒

◎一般 痔者如將痔退膏坐藥併用則內外部之膿毒易于出而更能無慮如欲保■時有等快丸服用之忽忘病害之所在

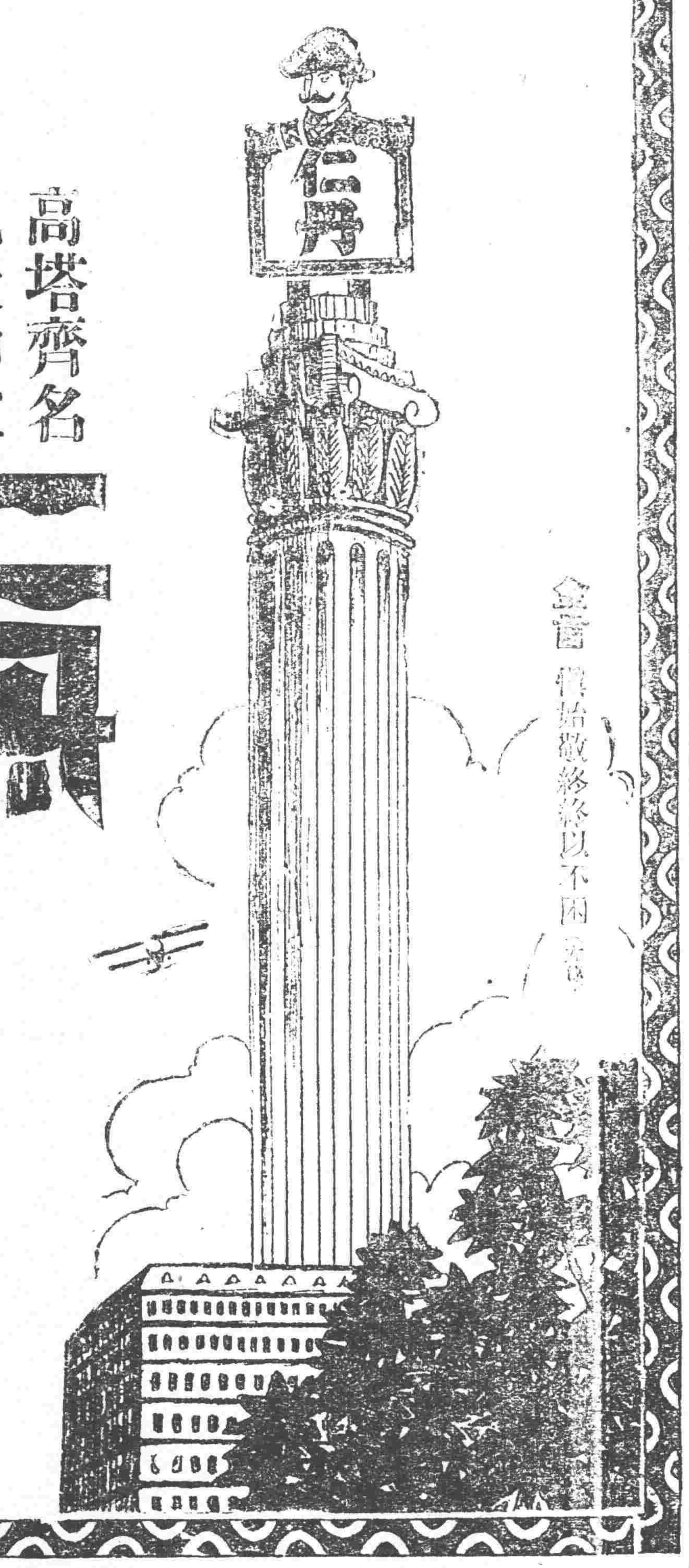

高塔齊名 絕大神效 仁丹

諸君素聞名聲最高人所必需之靈藥乎

衛生諸公常携帶仁丹有藥到回春之效

仁丹備治

嘈雜吞酸 精神鬱結 食積不消 虛弱貧血 時行疫疾 蟲蝕牙痛

酒醉船暈 中暑傷寒 水土不服 腹痛吐瀉 猝倒昏迷 頭痛目眩

價目 試服包……五分 小包 裝一貼盒 一角 大包 添呈藥盒 裝六貼盒 五角 特利包 裝八貼盒 五角

(●各地藥房洋廣貨鋪均行寄售賜顧就近購取爲荷)

橫濱正金銀行奉天支店

資本金壹億圓(全額拂込濟) 積立金七千四百伍拾萬元

電話 日一一番 日一二一番(營業用) 中四七一番 日五三七番(公衆用) 日二五〇番(支配人席用)

▲總行 日本橫濱

●支店所在地 東京、名古屋、大阪、神戶、下關、長崎、倫敦、里昂、漢堡、紐育、桑港、囉斯安喬路斯、細牙脫兒、布哇、諾愛爾兒斯、利歐、鉄加內伊羅、細脫紐、孟買、卡魯卡達、蘭貢、新嘉坡、斯烏拉巴牙、斯瑪浪、馬尼拉、西貢、香港、廣東、上海、青島、濟南、漢口、天津、北京、牛莊、大連、開原、長春、哈爾濱、浦塩斯德

撫順塊煤 煙臺塊煤 奉天小西門 寶榮公司 電話 日二一番 中五號

可懼有傳染性之漏風眼與虎眼瘡今有最確實卓効理想的之進步的目藥

三大特長 ●投最高學府之推奬配製 ●眼科特効有基藥 ●使用一瓶即奏偉効

主治 虎眼瘡 爛眼 漏風眼 早眼 疳眼 膿眼 結膜炎 駱子 其他眼病諸症均奏特効 ●各藥店皆有

●藥價 隨帶新式點眼器金票二角 二角五 五角

本舖 大阪 東京 丹平商會

本號新到眞正德國製各種匣槍各牌八音子及獵槍並各樣手槍子彈等貨甚多一概廉價批售望軍警紳商各界多少不拘請速購用勿失機會可也如距奉天接近欲詢價値者請向自宅接洽外埠函詢即覆不悞 營業所奉天省新民縣大街

官許批發槍砲子彈商 昌隆號 主人石合忠一謹啓

主人自宅 奉天日本站公合棧後隣

接辦鷹牌牛奶代理廣告

敬啓者敝店經理上海英瑞公司之各種牛奶粉已曆多年幸蒙用者嘉賞茲叅於此種奶粉佳雖但因於價格關係甚不適於華人故近日又包安該公司之飛鷹老牌牛奶爲東三省及關東州等處之總代理店近日已行接辦存貨甚多想此種牛奶華人方面最爲多銷致於品質之佳定價之廉久已有口皆碑凡市內外代銷者至請光臨敝店華商部一談異常歡迎初時創辦取價從廉特此謹佈

大連市山縣通四十九番地

乾卯商店華商部啓

電話五六〇九番 三〇一七番 振替大連二二五番

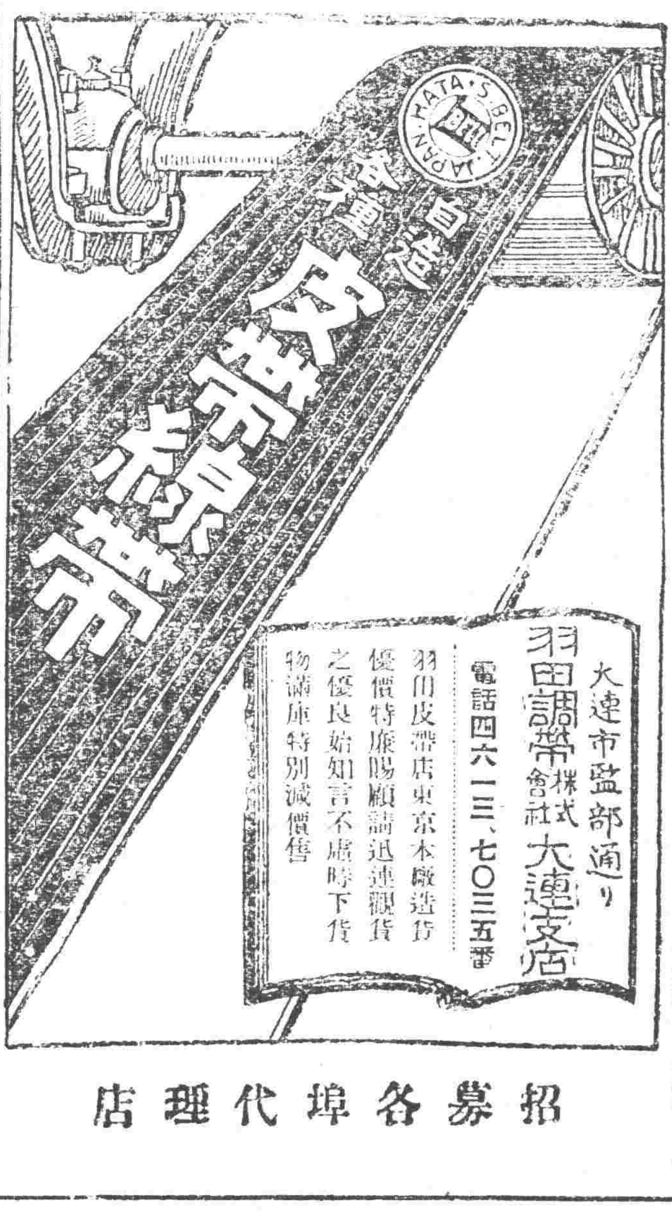

大連市監部通り 羽田調帶株式會社大連支店 電話四六一三、七〇三五番

羽田皮帶店東京本廠造貨優價特廉賜顧請迅速觀貨之優良始知言不虛時下貨物滿庫特別減價售

招募各埠代理店

滿州總代理店

礦山電燈 電話諸機 五金雜貨 批發 契約批貨 誠實迅速

奉天小西關 西高公司 電話五六〇番

東京 國末式鐵柜 國末鉄柜老柜 目錄進呈

國末鉄柜購買有保險證爲憑

赤玉牌葡萄酒

森永糖菓

麒麟麥酒

味之素

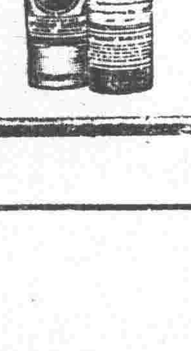

奉天 小杉洋行

火車 滿鐵幹線 △往北車 △往南車 △大石橋營口▽ △大連旅順間▽ △安奉線 △撫順線(日本時刻)